

CRCSC *journal*

INFORMATIVO DO CONSELHO REGIONAL DE CONTABILIDADE DE SANTA CATARINA
ANO XVIII - Nº 89 - JANEIRO/FEVEREIRO 2012



**Obras melhoram
o atendimento e o
acesso à sede do
CRCSC**



Unindo esforços em prol da classe contábil

Investindo em Capacitação. Valorizando a Profissão! Este é o lema adotado pela nova gestão do Conselho Regional de Contabilidade (CRCSC) e que irá nortear todo o trabalho que será desenvolvido nos próximos dois anos. Acreditamos que o investimento em capacitação é a base para que o profissional da contabilidade possa vencer os desafios impostos pela adoção das normas internacionais de contabilidade (IFRS e IPSAS) e do Sistema Público de Escrituração Digital (Sped), bem como fazer frente às mudanças quase diárias registradas na legislação tributária e às crescentes obrigações acessórias exigidas pelos fiscos federal, estadual e municipais.



FALE COM O PRESIDENTE
(48) 9914-0076 / presidencia@crcsc.org.br

Em meio a um cenário em constante transformação, o contabilista se destaca hoje como um dos profissionais que, no mercado, mais utiliza as tecnologias da informação. E o CRCSC não poderia desconsiderar isso: todos os projetos da área de capacitação e atualização vão incorporar e utilizar os novos conceitos de comunicação para levar conhecimento às mais diversas e distantes regiões do Estado.

Isso inclui um investimento maior em cursos online, por meio da TV CRCSC, e a utilização das

instituições.

Nossa administração, porém, só terá sucesso se contar com a efetiva participação dos quase 20 mil contabilistas atualmente em atividade no Estado. Cada profissional pode ter a certeza de que todo o plenário da entidade estará focado em um grande objetivo, que é o de valorizar cada vez mais a nossa profissão, conquistando o merecido reconhecimento a que todo o profissional da contabilidade faz jus.

É com esse espírito de comunhão de esforços e parceria que iniciamos a nossa gestão.

Contador Adilson Cordeiro
Presidente do CRCSC

CARTAS

Sou formado em Ciências Contábeis no Rio de Janeiro e atuo no Controle Interno da Prefeitura de Miguel Pereira. Tomei conhecimento do curso *Novo Enfoque da Contabilidade Aplicada ao Setor Público*, que está sendo ministrado em Santa Catarina e gostaria de parabenizá-los por essa iniciativa. Gostaria de saber se há a possibilidade de receber, via e-mail ou por correio, o material didático deste curso.

Felipe Dias Belo
Contador

Quero apresentar, em nome da classe empresarial catarinense, que tenho a honra de presidir, sinceras felicitações ao contador Adilson

Cordeiro por sua posse no comando maior desse importante Conselho Regional. Colocando o Sistema Fiesc à disposição para o desenvolvimento de ações que permitam o crescimento socioeconômico do nosso Estado, reafirmo protesto de apreço.

Glauco José Côte
Presidente do Sistema Fiesc

Desejo, como presidente do Conselho Federal de Contabilidade, órgão máximo da profissão contábil brasileira, parabenizar o contador Adilson Cordeiro e desejar pleno êxito e sucesso nesta gestão que se inicia, para que possamos continuar inovando nos próximos 60 anos.

Juarez Domingues Carneiro

Presidente do Conselho Federal de Contabilidade

Agradecemos imensamente ao CRCSC o envio da mensagem de felicitações alusiva aos 30 anos de instalação do Escritório Regional da JUCESC em Tubarão.

Alegres e satisfeitos, vimos honrosamente compartilhar com a entidade a comemoração desta importante data, e agradecer o apoio recebido, razão do sucesso alcançado.

José Gonçalves de Souza
Escritório Regional de Tubarão



EXPEDIENTE

Conselho Regional de Contabilidade de Santa Catarina

DIRETORIA DO CRCSC – BIÊNIO 2012/2013

Adilson Cordeiro
Presidente
Marcello Alexandre Seemann
Vice-Presidente de Administração e Finanças
Adilson Pagani Ramos
Vice-Presidente de Fiscalização
Rubia Albers Magalhães
Vice-Presidente de Registro
Edson Luis Francês
Vice-Presidente de Controle Interno
Raquel de Cássia S. Souto
Vice-Presidente de Desenv. Profissional
Adilson Bachtold
Vice-Presidente Câmara Técnica
José Mateus Hoffmann
Representante dos Técnicos em Contabilidade

CÂMARA DE REGISTRO

TITULARES	SUPLENTE
Rubia Albers Magalhães	Emanuela de Melo
Marisa Luciana Schwabe de Moraes	Marcelo da Silva
Nadir Terezinha Koerich	José Ademir Deschamps
Lecir dos Passos Ghisi	Cassiano Babinetti
Francisco de Borja	Luiz Ricardo Espindola

CÂMARA DE FISCALIZAÇÃO, ÉTICA E DISCIPLINA

TITULARES	SUPLENTE
Adilson Pagani Ramos	Édio Silveira
Gil Nazareno Losso	Lindomar Antonio Fabro
Osmar Gumz	Agostinho José Damázio
Bruno João Tem-Pass	Jorge Luiz Dresch
José Sidney Ribeiro Esmério	Michele Patricia Roncallo
José Mateus Hoffmann	Edson Luiz Tholl

CÂMARA DE RECURSOS DE ÉTICA E DISCIPLINA

TITULARES	SUPLENTE
José Carlos Perão	Adriano de Souza Pereira
Rubia Albers Magalhães	Emanuela de Melo
José Henrique Domingues Carneiro	Shirley Rosana Rego
Inineu Moreira	Caniúo Muller

CÂMARA DE DESENVOLVIMENTO PROFISSIONAL

TITULARES	SUPLENTE
Raquel de Cássia S. Souto	Sheila Assenheimer
Sergio Faraco	Elaine Guarnieri

CÂMARA DE CONTROLE INTERNO

TITULARES	SUPLENTE
Edson Luis Francês	Débora Simoni Ramlow
José Sidney Ribeiro Esmério	Michele Patricia Roncallo
Tânia da Silva Homem	Arlei Antonio Sete

CÂMARA TÉCNICA

TITULARES	SUPLENTE
Adilson Bachtold	John Carlos Zoschke
Edson Luis Francês	Débora Simoni Ramlow
Lecir dos Passos Ghisi	Cassiano Babinetti

TAMBÉM INTEGRAM O PLÊNARIO

Renato Feijó
Luiz Alberton

MACRODELEGACIAS

Blumenau: Silvío Terres; **Chapeco:** Reni Antônio Druzian; **Criciúma:** José Carlos de Faveri; **Itajaí:** Moacir Rogério Andrade; **Joaçaba:** Marcos Luiz Comini; **Joinville:** José Louival Klein; **Lages:** Genézio Zanoni; **São Miguel do Oeste:** Rudinei Almeida dos Santos.

DELEGACIAS

Araranguá: Laênio Mota Oliveira; **Balneário Camboriú:** Cláudio Márcio de Souza; **Brusque:** Anderson Habitzreuter; **Caçador:** Antônio José Schmitz; **Campos Novos:** Alexandre Zancanaro; **Canoinhas:** Soraia Cristina Bueno; **Concórdia:** Ary Adams; **Curitibanos:** Ubaldo Furguier Ribeiro; **Ibirama:** Leda Hohi; **Indaial:** Almir Malkowski; **Itapiranga:** Clemente Schrorrenberger; **Ituporanga:** Clezio Silveira Goulart; **Jaraguá do Sul:** Ivan Pilon Torres; **Laguna:** Ivo Perin; **Mafra:** Evelynne Carvalho Bendlin; **Maravilha:** Celso Camilo Broetto; **Orleans:** Woldemar Alexandre da Cruz; **Palhoça:** Adriano da Silva Mattos; **Palmitos:** Harlinton Arend; **Porto União:** Itacir João Delazari; **Rio do Sul:** Vilson Schulle; **São Bento do Sul:** Rudolf Jaensch; **São Joaquim:** Alceri Chiodelli; **São José:** Tadeu Pedro Vieira; **São José do Cedro:** Omiro Wendpap; **São Lourenço do Oeste:** Jorge Paulo Padilha dos Anjos; **Tijucas:** Ronei Almor Furtado; **Timbó:** Hans Paul Maas; **Tubarão:** Marcos Mangeroni de Freitas; **Videira:** Marcelo Colle; **Xanxerê:** Imo Bortoncello.

OUIDORIA:
0800-7033027



Redação/Edição: Márcia Quartiero - RS/5585
Fotos: Bruno Nunes, Osvaldir Silva, Márcia Quartiero e assessorias de comunicação de entidades contábeis

Diagramação: Gráfica Lider
Impressão: Delta Print
Tragem: 22.000 exemplares
Endereço: Av. Osvaldo Rodrigues Cabral, 1900
Florianópolis – CEP 88.015-710
Fone: (48) 3027-7000 e Fax: 3027-7008
Home page: www.crcsc.org.br
E-mail: crcsc@crcsc.org.br



Sede do CRCSC passa por mudanças para melhor atender ao contabilista catarinense

A sede do CRCSC, localizada em Florianópolis, passou por uma série de melhorias, num investimento de quase R\$ 200 mil. A reforma e mudança no mobiliário atingiu todo o primeiro andar, garantindo mais funcionalidade e melhor aproveitamento dos espaços, em setores como Financeiro, Contabilidade, Licitação e Compras e Serviços Gerais.

Toda a área do atendimento foi relocada, para proporcionar maior conforto aos usuários, e a biblioteca e o museu passaram a ficar integrados a esse ambiente, dando-lhes maior visibilidade e acessibilidade. Optou-se por uma arquitetura interna mais moderna e acolhedora, que estimulasse uma maior interação do contabilista com a entidade.

As obras, também, in-

cluíram a mudança no acesso às dependências da entidade, de forma a facilitar a mobilidade dos portadores de necessidades especiais.

No final de dezembro, a reforma foi reiniciada, desta vez para a extração do piso dos andares superiores, impermeabilização e manutenção das áreas externas.



O CRCSC convidou Silso Brandão, da Associação Florianopolitana de Deficientes Físicos (Aflodef), para visitar a entidade e dar sua opinião sobre o novo acesso:

“O CRCSC está de parabéns. Testei a rampa, e ela é muito boa; o acesso, excelente. É disso que nós precisamos. Se cada um fizer a sua parte, vai melhorar em muito a situação dos portadores de deficiência física, no que se refere à locomoção. O nosso dia já é difícil. Se formos a um órgão público e não tivermos acesso, fica ainda mais complicado. O que incentiva o deficiente físico e o próprio cadeirante a sair de casa é a mobilidade”.

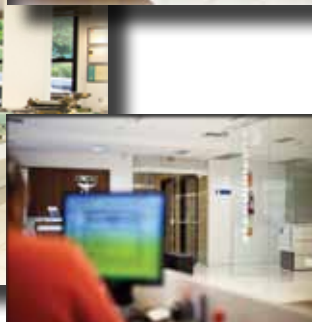

CONHEÇA MELHOR

Para atender o contabilista catarinense, além da sede em Florianópolis, o CRCSC possui 31 delegacias e oito macrodelegacias, distribuídas por todo o Estado.

As macrodelegacias contam com estrutura própria do Conselho, sendo os serviços prestados por um atendente administrativo e um fiscal. Já as delegacias funcionam nas empresas de serviços contábeis de propriedade dos delegados da entidade.



DESCOMPLIQUE O SPED

Gere os arquivos do SPED nos softwares Folhamatic, valide no IOB Mitrius e tenha segurança e eficiência. Consulte-nos e descubra tudo que podemos fazer pelo seu negócio.

Confira o resultado da 6ª Pesquisa IOB SPED para orientações do SPED: www.iob.com.br/solucoes

folhamatic.com.br



Gestão Administrativa
Comercial
Contábil
Financeira
Fiscal
|
NF-e
SPED

Prestação de Contas

Condizente com o seu compromisso com a transparência, o Conselho Regional de Contabilidade (CRCSC) divulga a prestação de contas da entidade, relativa a 2011. Pela primeira vez, já se adequando às Normas de Contabilidade Aplicadas ao Setor Público, que desde 2010 estão convergindo para o padrão internacional (IPSAS). Por conta disso, hou-

ve a implantação de um novo plano de contas, que possibilitou evidenciar com maior clareza o patrimônio e os resultados da entidade.

Conforme o vice-presidente de Controle Interno, Edson Luis Francês, a divulgação é um fator fundamental para que a classe contábil e toda a sociedade possam acompanhar as ações do Conselho e de que forma os

recursos arrecadados, via anuidade, foram empregados. “Hoje, a prestação de contas é feita diariamente, por meio do Portal da Transparência, lançado em outubro do ano passado”, observou o vice-presidente.



Todos os gastos do CRCSC passam pelo crivo da Câmara de Controle Interno.

BALANÇO PATRIMONIAL EM 31 DE DEZEMBRO DE 2011

	31/12/2011	31/12/2010		31/12/2011	31/12/2010
ATIVO	13.550.107,87	14.156.919,25	PASSIVO	13.550.107,87	14.156.919,25
<i>Ativo Circulante</i>	4.815.315,99	8.417.138,53	<i>Passivo Circulante</i>	719.632,94	551.393,44
Caixa e Equivalentes de Caixa	2.029.494,38	2.042.325,96	Pessoal a Pagar	161,81	-
Caixa	500,00	500,00	Pessoal a Pagar	161,81	-
Bancos Conta Movimento	211.894,11	121.558,64	Encargos Sociais a Pagar	65.253,17	49.703,25
Bancos Aplicação Financeira	1.817.100,27	1.920.267,32	Encargos Sociais a Pagar	65.253,17	49.703,25
Adiantamentos de Suprimentos	-	-	Obrigações de Curto Prazo	299.951,50	123.606,95
Créditos a Receber	2.512.808,74	6.205.942,00	Obrigações Fiscais de Curto Prazo	5.054,09	2.633,15
Créditos do Exercício	958.242,71	-	Depósitos Consignáveis	33.660,61	30.333,98
Créditos de Exercícios Anteriores	934.634,45	-	Fornecedores	261.236,80	90.639,82
Parcelamentos de Débitos	619.931,58	-	Contas a Pagar	2.967,54	14.888,30
Crédito Transitório	-	6.205.942,00	Contas a Pagar	2.967,54	14.888,30
Adiantamentos Concedidos a Pessoal e a Terceiros	37.562,46	41.489,97	Transferências Legais	29.546,79	37.474,53
Adiantamentos a Pessoal	37.562,46	41.489,97	Transferências Legais	29.546,79	37.474,53
Tributos e Contribuições a Recuperar	968,73	939,48	Outras Obrigações	128.855,27	115.591,27
Tributos e Contribuições a Recuperar	968,73	939,48	Outras Obrigações	128.855,27	115.591,27
Demais Créditos com Vinculação Orçamentária	51.650,80	-	Provisões Trabalhistas	192.896,86	210.129,14
Créditos Diversos	51.650,80	-	Provisões Trabalhistas	192.896,86	210.129,14
Outros Créditos e Valores de Curto Prazo	111.083,89	126.441,12	Patrimônio Líquido	12.830.474,93	13.605.525,81
Outros Créditos e Valores de Curto Prazo	111.083,89	126.441,12	Patrimônio Social	12.830.474,93	13.605.525,81
Almoxarifado	66.725,15	-	Ajustes de Exercícios Anteriores	(1.825,77)	-
Almoxarifado	66.725,15	-	Resultados Acumulados	12.832.300,70	13.605.525,81
Variações Patrimoniais Diminutivas Pagas	5.021,84	-	Do Exercício	(773.225,11)	-
Variações Patrimoniais Diminutivas Pagas	5.021,84	-	De Exercícios Anteriores	13.605.525,81	13.605.525,81
<i>Ativo Não Circulante</i>	8.734.791,88	5.739.780,72			
Créditos Realizáveis a Longo Prazo	2.287.144,03	-			
Parcelamentos de Débitos	1.295.656,24	-			
Créditos de Exercícios Anteriores Não Executados	357.130,90	-			
Dívida Ativa Executada	634.356,89	-			
Depósitos Realizáveis a Longo Prazo	9.395,54	9.395,54			
Depósitos Realizáveis a Longo Prazo	9.395,54	9.395,54			
Investimentos	7.050,89	7.050,89			
Investimentos	7.050,89	7.050,89			
Imobilizado	6.431.201,42	5.723.334,29			
Bens Móveis	2.432.970,64	2.143.977,70			
Bens Imóveis	3.998.230,78	3.579.356,59			
TOTAL	13.550.107,87	14.156.919,25	TOTAL	13.550.107,87	14.156.919,25

RESUMO DO BALANÇO PATRIMONIAL EM 31 DE DEZEMBRO 2011

TOTAL DO ATIVO	13.550.107,87	TOTAL DO PASSIVO	719.632,94
ATIVO FINANCEIRO	2.235.782,10	TOTAL DO PL	12.830.474,93
ATIVO PERMANENTE	11.314.325,77	TOTAL DO PASSIVO + PL	13.550.107,87
SUPERÁVIT FINANCEIRO	1.516.149,16	PASSIVO FINANCEIRO	719.632,94
SALDO PATRIMONIAL	13.550.107,87	PASSIVO PERMANENTE	12.830.474,93

BALANÇO FINANCEIRO 2011

INGRESSOS		DISPÊNDIOS	
<i>Receita Orçamentária</i>	8.903.374,13	<i>Despesa Orçamentária</i>	9.104.591,20
Receitas Correntes	8.734.644,13	Despesas Correntes	8.110.195,08
Receitas de Capital	168.730,00	Despesas de Capital	994.396,12
<i>Recebimentos Extra-Orçamentários</i>	8.952.527,58	<i>Extra-Orçamentária</i>	8.764.142,09
Adiantamentos concedidos a pessoal	473.569,30	Adiantamentos concedidos a pessoal	469.641,79
Tributos e contribuições a recuperar	1.771,60	Tributos e contribuições a recuperar	1.800,85
Créditos por danos ao patrimônio	36.322,25	Créditos por danos ao patrimônio	36.322,25
Outros créditos e valores de curto prazo	184.259,99	Outros créditos e valores de curto prazo	168.902,76
Pessoal a pagar	1.516.322,56	Pessoal a pagar	1.516.160,75
Encargos sociais a pagar	559.523,00	Encargos sociais a pagar	543.973,08
Obrigações de curto prazo	4.113.917,19	Obrigações de curto prazo	3.937.572,64
Contas a pagar	739.696,20	Contas a pagar	751.616,96
Transferências legais	864.190,72	Transferências legais	872.118,46
Cursos e eventos	25.000,00	Cursos e eventos	11.736,00
Provisões trabalhistas	437.064,27	Provisões trabalhistas	454.296,55
Inscrição de restos a pagar	890,50		
<i>Saldos do Ano Anterior</i>	2.042.325,96	<i>Saldos para o Ano Seguinte</i>	2.029.494,38
Caixa e equivalentes de caixa	2.042.325,96	Caixa e equivalentes de caixa	2.029.494,38
TOTAL	19.898.227,67	TOTAL	19.898.227,67

DEMONSTRAÇÃO DAS VARIAÇÕES PATRIMONIAIS 2011

VARIAÇÕES PATRIMONIAIS AUMENTATIVAS		VARIAÇÕES PATRIMONIAIS QUALITATIVAS	
Contribuições	13.551.355,55	Incorporação de Ativos	
Exploração de bens e serviços	562.005,92	Investimentos	994.396,12
Financeiras	10.996.086,81	Total de Incorporação de Ativos	994.396,12
Outras variações patrimoniais aumentativas	1.462.099,90	Desincorporação de Ativos	
Total Variações Patrimoniais Aumentativas	26.571.548,18	Alienações de bens	118.730,00
VARIAÇÕES PATRIMONIAIS DIMINUTIVAS		Total de Desincorporação de Ativos	118.730,00
Pessoal e encargos	2.689.578,70	Incorporação de Passivos	-
Benefícios assistenciais	5.380,56	Total de Incorporação de Passivos	-
Uso de bens e serviços	3.304.116,72	Desincorporação de Passivos	-
Financeiras	126.673,04	Total de Desincorporação de Passivos	-
Transferências	110.712,00		
Tributárias e contributivas	1.866.533,38		
Desvalorização e perda de ativos	167.798,99		
Outras variações patrimoniais diminutivas	19.073.979,90		
Total Variações Patrimoniais Aumentativas	27.344.773,29		
RESULTADO PATRIMONIAL NO PERÍODO - DÉFICIT	(773.225,11)		

Nota: O Déficit Patrimonial de R\$ 773.225,11 (Setecentos e setenta e três mil, duzentos e vinte e cinco reais e onze centavos) ocorreu devido à provisão para Perdas de Créditos de Longo Prazo no percentual de 94,15% efetuada a partir de agosto de 2011, com base Parecer da Câmara de Controle Interno e Manual de Contabilidade Aplicada ao Setor Público do Ministério da Fazenda – Secretaria do Tesouro Nacional (Portaria STN nº 664 de 30/11/2010 – Válido para o Exercício de 2011), em observância ao Princípio Contábil da Prudência, providenciou-se o cálculo e a contabilização de Ajuste da Dívida Ativa a Valor Recuperável, utilizando-se da “Metodologia Baseada no Histórico de Recebimentos Passados”.

NOTAS EXPLICATIVAS ÀS DEMONSTRAÇÕES CONTÁBEIS EM 31 DE DEZEMBRO DE 2011

1. CONTEXTO OPERACIONAL

Os Conselhos de Contabilidade foram criados conforme Decreto-Lei nº 9.295, publicado no Diário Oficial da União de 28/05/1946, alterado pela Lei nº 12.249/2010, publicada no Diário Oficial da União de 14/06/2010, e tem como principais atividades o Registro, a Fiscalização do Exercício Profissional, Educação Continuada e a Emissão de Normas Contábeis. É uma entidade dotada de personalidade jurídica e forma federativa, que presta serviço público e tem sua estrutura, organização e funcionamento estabelecidos pela Resolução CFC nº 960/2003, revogada a partir de 01/01/2012 pela Resolução CFC nº 1370/2011, que trata do Regulamento Geral dos Conselhos.

O CRCSC tem sua constituição, sede e foro regulamentados no seu Regimento Interno, aprovado pela Resolução CRCSC nº. 269/07, aprovado e homologado pelo CFC em 29/11/2007, conforme Deliberação nº. 072/07, processo nº. 3635/07 e Ata CFC nº. 906. Alterado pelas Resoluções CRCSC nº. 305/2009 e 315/2010.

2. PRINCIPAIS DIRETRIZES CONTÁBEIS

2.1 Apresentações das Demonstrações Contábeis
As Demonstrações Contábeis do exercício de 2010 foram elaboradas em conformidade com a Lei nº. 4.320/64, a Resolução CFC nº. 967/03, que institui normas orçamentárias e contábeis para os Conselhos Federal e Regionais de Contabilidade, com observância às Normas Brasileiras de Contabilidade e seus Princípios de Contabilidade; a partir de 2011, as Demonstrações seguiram a Resolução CFC nº. 1.161/09, que aprova o Manual de Contabilidade do Sistema CFC/CRCs e dá outras providências. Em 2011, a NBC T SP 16 foi aplicada parcialmente, com a implantação do novo Plano de Contas, novos modelos de Demonstrações Contábeis, reconhecimento de multa e juros sobre os créditos a receber e a realização da provisão para perdas de créditos a receber. Quanto aos demais procedimentos e demonstrações serão implantados de acordo com o calendário estabelecido pela STN e a Resolução CFC nº 1381/2012.

a) Ativo Circulante

O Ativo Circulante é demonstrado ao valor de realização, incluindo, conforme aplicável, os rendimentos e as variações monetárias auferidas ou, no caso das despesas antecipadas, ao custo incorrido. Tipo de ativo que apresenta grande liquidez em ser convertido em dinheiro. É definido como o conjunto de bens e de direitos a realizar num prazo inferior a 365 dias da data do encerramento do exercício social, também conhecido por ativo de curto prazo.

Devido à convergência às Normas Internacionais de Contabilidade Aplicada ao Setor Público neste exercício, a Conta Estoques foi incluída com intuito de demonstrar o controle da movimentação do Almoxarifado. E as Variações Patrimoniais Diminutivas Pagas Antecipadamente destinam-se ao registro de despesas pagas antecipadamente com seguros e assinaturas periódicas.

b) Ativo Não Circulante

São incluídos neste grupo todos os bens de permanência duradoura, destinados ao funcionamento normal da entidade, assim como os direitos exercidos com essa finalidade. O imobilizado está demonstrado ao custo de aquisição ou construção, sem a aplicação da correção monetária e a depreciação. O laudo para aplicação da reavaliação e a depreciação, exigidos conforme NBC T 16.09 e 10, estão em fase de conclusão e deverá ser aplicado em 2012, conforme Resolução CFC nº 1381/2012.

b.1) Ativo Realizável a Longo Prazo

De uma forma geral, são classificáveis no Realizável a Longo Prazo contas da mesma natureza das do Ativo Circulante, que, todavia, tenha sua realização certa ou provável após o término do exercício seguinte, o que, normalmente, significa realização num prazo superior a um ano a partir do próprio Balanço.

De acordo com o Parecer da Câmara de Controle Interno e Manual de Contabilidade Aplicada ao Setor Público do Ministério da Fazenda – Secretaria do Tesouro Nacional (Portaria STN nº 664 de 30/11/2010 – Válido para o Exercício de 2011), em observância ao Princípio Contábil da Prudência, no mês de agosto de 2011 providenciou-se o cálculo e a contabilização de Ajuste da Dívida Ativa a Valor Recuperável, utilizando-se da “Metodologia Baseada no Histórico de Recebimentos Passados”, com atualização mensal até o encerramento do Balanço. Sendo assim, houve a apropriação de Provisão para Perdas de Créditos de Longo Prazo no percentual de 94,15%.

DÍVIDA ATIVA EXECUTADA	31/12/2011
Anuidades	2.736.448,87
Multas por Ausência as Eleições	309.478,48
Multas de Infrações	222.160,76
Juros de Mora Atualização Monetária e Multas	7.575.619,46
Provisão para Perdas de Créditos	(10.209.350,68)
Total	634.356,89

c) Passivo Circulante

Neste grupo são escrituradas as obrigações da entidade, inclusive financiamentos para aquisição de direitos do ativo não-circulante, quando se vencerem no exercício seguinte. Está demonstrado ao custo de aquisição ou realização.

Devido à convergência às Normas Internacionais de Contabilidade aplicada ao Setor Público neste exercício, a Conta Fornecedores foi incluída com intuito de demonstrar o controle da movimentação dos créditos devidos àqueles que fornecem mercadorias e/ou serviços ao Regional.

d) Registro Contábil – Patrimonial

Atendendo a NBC T SP 16.5 e a Resolução CFC nº 1.111/2007, item 16.1, as receitas e despesas foram registradas pelo regime de competência.

e) Registro Contábil – Orçamentário

As receitas correntes estão representadas por anuidades, emolumentos com inscrições, expedições de carteiras e certidões, publicidade, atualização monetária, multa e juros sobre créditos, multa de eleições, multa por infrações e rendimentos de aplicações financeiras. As receitas de capital pela alienação de bens do imobilizado. As despesas correntes estão representadas por pessoal e encargos, benefícios assistenciais, uso de bens e serviços, financeiras, tributárias e contributivas (tributos, Cota Parte, FIDES). As despesas de capital estão representadas pela aquisição de bens do imobilizado.

3. BENS PATRIMONIAIS

Em termos monetários, os bens patrimoniais apresentam a seguinte composição:

BENS PATRIMONIAIS	31/12/2011	31/12/2010
Bens Móveis		
Móveis e Utensílios de Escritório	R\$ 528.193,04	402.267,30
Máquinas e Equipamentos	R\$ 726.256,20	772.832,18
Instalações	R\$ 376.143,32	305.135,48
Utensílios de Copa e Cozinha	R\$ 12.699,64	12.699,64
Veículos	R\$ 544.919,96	447.670,00
Equipamentos de Processamento de Dados (*)	R\$ 28.606,40	-
Sistemas de Processamento de Dados	R\$ 149.195,50	149.195,50
Biblioteca	R\$ 52.566,58	44.306,60
Museu e Obras de Arte	R\$ 14.390,00	9.871,00
Subtotal	R\$ 2.432.970,64	2.143.977,70
Bens Imóveis		
Edifícios	R\$ 2.942.432,41	2.633.979,33
Terrenos	R\$ 550.000,00	550.000,00
Subsedes/ Salas/ Garagens	R\$ 381.845,37	381.845,37
Obras em andamento	R\$ 123.953,00	13.531,89
Subtotal	R\$ 3.998.230,78	3.579.356,59
TOTAL	R\$ 6.431.201,42	5.723.334,29

(*) – Até o exercício de 2010 os Equipamentos de Processamentos de Dados foram apropriados (lançados) na conta Máquinas e Equipamentos. Aguardamos o parecer de reavaliação patrimonial a ser realizada pela empresa contratada pelo CFC, para efetuar o devido lançamento de ajuste e reavaliação na contabilidade de acordo com o Manual de Contabilidade do Sistema CFC/CRCs.

4. PATRIMÔNIO LÍQUIDO / SOCIAL

A situação do Patrimônio Líquido / Social apurada no Balanço Patrimonial encerrado em 31/12/2011 está assim constituída:

EXERCÍCIOS	2011	2010
PATRIMÔNIO LÍQUIDO / SOCIAL	R\$ 12.830.474,9	13.605.525,81
Ajustes de Exercícios Anteriores	R\$ (1.825,77)	-
Resultado do Exercício	R\$ (773.225,11)	988.415,16
Resultado de Exercícios Anteriores	R\$ 13.605.525,81	12.617.110,65

O patrimônio é constituído de recursos próprios, sofrendo variações em decorrência de superávits ou déficits apurados anualmente. O Conselho apresenta ao final do exercício de 2011, saldo de ajustes de exercícios anteriores no valor de R\$ 1.825,77, redutor do Patrimônio Social, composto por Despesas de Exercícios Anteriores e cancelamentos de Restos a Pagar, e um déficit de R\$ 773.225,11. Déficit este, gerado devido ao lançamento de Provisão para Perdas de Créditos de Longo Prazo, conforme relatado no item b.1 desta Nota Explicativa.

Florianópolis SC, 31 de Dezembro de 2011.

Sergio Faraco
Presidente do CRCSC
Contador CRCSC 9.876/0

Marcello Alexandre Seemann
Vice-presidente do Controle Interno
Contador CRCSC 16.825/O

Martinho Nunes Santana Neto
Contador CRCSC - 021513/O-5

Provas serão dia 25 de março

Dia 25 de março acontece a primeira edição do Exame de Suficiência 2012, conforme edital publicado dia 9 de janeiro, pelo Conselho Federal de Contabilidade (CFC), no Diário Oficial da União (DOU). As provas serão aplicadas das 8h30min às 12h30min (horário de Brasília).

A aprovação no Exame de Suficiência é requisito para a obtenção ou o restabelecimento de registro profissional em Conselho Regional de Contabilidade (CRC), conforme estabelecido pela Lei nº 12.249/2010.

No ano passado, 1.701 candidatos participaram, em Santa Catarina, das duas edições do Exame e se destacaram por seu desempenho, acima da média nacional. Na primeira edição, os percentuais de aprovação, no país, ficaram em 30,83% (categoria “contador”) e de 24,93% (“técnico em contabilidade”). Já no Estado, atingiram 36,6% e 36,3%, respectivamente.

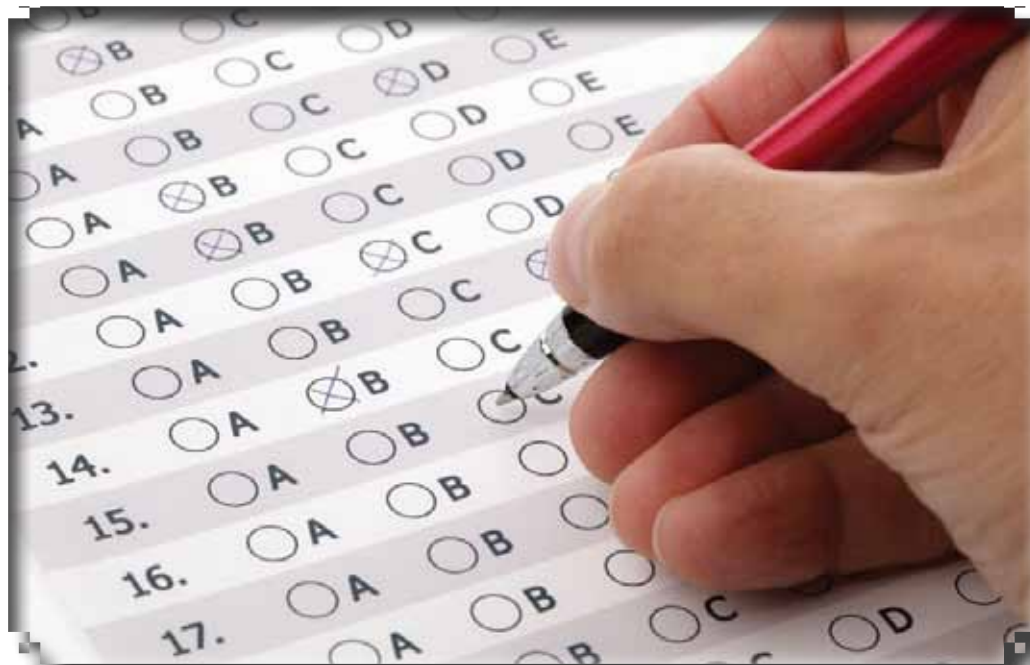

Na segunda edição, foi registrado um índice de aprovação de 65,41% entre os formandos em Ciências Contábeis (contra uma média nacional de 58,23%) e de 44,93% entre os

egressos de cursos técnicos (média nacional de 37,84%).

Para a vice-presidente de Registro, Rubia Albers Magalhães, o resultado revela a qualidade do ensino ministrado nas instituições educacionais catarinenses. Para ela, a tendência é que haja uma melhora ainda maior nessa qualidade, ao longo dos próximos anos. “A Exame é um importante incentivo para a qualificação do corpo docente e atualização dos conteúdos”, observou. “Além disso, ele ajuda a coibir o ingresso no mercado de pessoas que ainda não estão completamente aptas a exercer a profissão, protegendo a sociedade e valorizando a classe.”

CONTEÚDO

As provas para bacharéis e técnicos serão compostas de 50 questões objetivas, valendo um

ponto cada, abrangendo as seguintes áreas para técnicos em contabilidade: Contabilidade Geral; Contabilidade de Custos; Noções de Direito; Matemática Financeira; Legislação e Ética Profissional; Princípios de Contabilidade e Normas Brasileiras de Contabilidade e Língua Portuguesa.

Para bacharéis em Ciências Contábeis: Contabilidade Geral; Contabilidade de Custos; Contabilidade Aplicada ao Setor Público; Contabilidade Gerencial; Noções de Direito; Matemática Financeira e Estatística; Teoria da Contabilidade; Legislação e Ética Profissional; Princípios de Contabilidade e Normas Brasileiras de Contabilidade; Auditoria Contábil; Perícia Contábil; Controladoria e Língua Portuguesa Aplicada.

Homenagem



Primeiro colocado na 1ª edição do Exame de Suficiência 2011, categoria Técnico em Contabilidade, Carlos Alberto dos Santos não pôde comparecer à cerimônia dos 65 anos do CRCSC, em que foram homenageados os candidatos que obtiveram os melhores desempenhos.

A placa em sua homenagem acabou sendo entregue no dia 17 de janeiro, em sua cidade natal, pelo delegado do CRCSC na região de Porto União, Itacir João Delazari.

Certificação Digital Fecomércio.

A sua identidade na internet.

Com ela as suas transações eletrônicas têm o aval de uma Autoridade credenciada pela Receita Federal. Você pode enviar ou receber documentos, contratos ou notas fiscais, com toda segurança e sem necessidade de imprimir, despachar ou assinar papéis. Fale com seu contador e adquira já a Certificação Digital adequada à sua necessidade. Informações: fecomercio-sc.com.br • 48 3229 1056.



FECOMÉRCIO SC



CRCSC realiza treinamento para a equipe de fiscais



Treinamento reuniu fiscais de todas as regiões do Estado.

Com a participação do vice-presidente de Fiscalização, Ética e Disciplina, Adilson Pagani Ramos, foi realizado no dia 1º de fevereiro um treinamento com todos os fiscais do Conselho Regional de Contabilidade (CRCSC), na sede da entidade. O objetivo foi atualizá-los em relação aos procedimentos da Fiscalização nas áreas de Auditoria e Perícia.

As atividades foram desenvolvidas em dois módulos. No período da manhã, o fiscal Luciano da Rocha Dulcioni abordou o tema Auditoria, fortalecendo o entendimento e a aplicabili-

dade das NBC TA, CTA e NBC PA. Já na parte da tarde, o coordenador de Fiscalização Odir da Silva Amado falou sobre as condutas a serem adotadas pelos fiscais na verificação das perícias judicial, extrajudicial e arbitral, conforme as NBC TP e NBC PP.

Conforme Amado, quanto mais atualizados e padronizados forem os procedimentos de Fiscalização, maiores serão os resultados obtidos. “Isso contribui para a valorização dos profissionais contábeis, em especial dos que atuam nas áreas de Auditoria e Perícia”, reforça o vice-presidente Adilson Pagani.

CONSULTA SOBRE O IFRS

Em setembro do ano passado, o Conselho Regional de Contabilidade (CRCSC) encaminhou um ofício à presidência do Conselho Federal de Contabilidade (CFC) solicitando o adiamento da cobrança do cumprimento do padrão IFRS pelas médias e pequenas empresas (PMEs). Como não houve resposta à solicitação, a Fiscalização do CRCSC, por iniciativa do presidente Adilson Cordeiro, fez uma consulta a respeito de qual o procedimento que os fiscais devem adotar em relação a esse assunto.

A resposta, assinada pelo coordenador de Fiscalização do CFC, Ricardo da Silva Carvalho, informa que “o assunto foi encaminhando para a Câmara Técnica e está em análise pelo colegiado, mas ainda não existe uma decisão”. Por esse motivo, o CFC solicita à Fiscalização do Regional que trabalhe, neste primeiro momento, de forma preventiva no que tange à cobrança das Normas Aplicadas às PMEs.

O Conselho Federal informa ainda que estará capacitando fiscais, no mês de maio, para esse tipo de fiscalização.

CURSO

No próximo dia 16 de março, o CRCSC promove, no auditório da entidade uma palestra com especialistas da Ernst & Young Terco sobre pontos críticos na preparação das demonstrações financeiras de 2012, dentro do padrão IFRS (International Financial Reporting Standards).

A palestra foi agendada depois do sucesso de evento similar realizado, em fevereiro, pela Federação das Indústrias do Estado de Santa Catarina (Fiesc), em conjunto com o CRCSC. Esse evento reuniu cerca de 200 profissionais e empresários, abordando informações importantes tanto para grandes quanto para médias e pequenas empresas. Os especialistas da Ernst & Young Terco alertaram que existem alguns pontos que ainda merecem atenção das empresas e devem ser considerados na preparação e divulgação de seus balanços. De acordo com Claudio Camargo, sócio de auditoria da Ernst & Young Terco, “grandes desafios ainda virão e terão impactos sobre as empresas, que precisam se manter atualizadas quanto

às revisões, realizadas de forma contínua”.

Também será apresentado o estudo “Grupo Modelo”, que traz demonstrações financeiras consolidadas ilustrativas e serve como guia para a elaboração das Demonstrações Financeiras com base em uma companhia fictícia.

A título de ingresso, está sendo solicitada de cada participante uma lata de leite em pó, para ser entregue a uma instituição assistencial da Grande Florianópolis. Mais informações pelo e-mail [cursos@crcsc.org.br](mailto: cursos@crcsc.org.br) ou pelo site www.crcsc.org.br.

SAIBA MAIS

Data: 16 de março

Local: Auditório do CRCSC, entrada pela Almirante Lamego (fundos do Hotel Baía Norte).

Horário: 14h às 18h

A palestra da Ernst & Young Terco, ministrada na Fiesc, está disponível na TV CRCSC. Para assisti-la, basta acessar www.tvcrcsc.com.br.



Presidente do CRCSC participou do evento na Fiesc.

Consisanet Contábil
 O melhor sistema contábil totalmente integrado
 EFD, SPED PIS COFINS, SPED Fiscal, SPED contábil, Folha de Pagamento e muito mais

Mais facilidade e agilidade no seu dia-a-dia com o ConsisaEDI
 Processo automatizado de integração Fisco/Contábil através da web entre empresa emitente de documento fiscal e o escritório contábil.

ConsisaEDI, integração automatizada 24 horas por dia, 7 dias por semana

www.consisanet.com
www.facebook.com/consisanet

Nova gestão do CRCSC pretende intervir na área de Educação Con

As constantes mudanças pelas quais passa a contabilidade, com a adoção das normas internacionais (IFRS e IPSAS) e do Sistema Público de Escrituração Digital (Sped), exigem um profissional altamente qualificado. Ciente desse fato, a gestão 2012/2013 do Conselho Regional de Contabilidade (CRCSC) elegeram a educação continuada como uma de suas principais prioridades. “Nossa profissão é extremamente dinâmica e compete ao CRCSC oportunizar formas para que os contabilistas possam acompanhar essas transformações, de maneira a manter o atual padrão de qualidade nos serviços prestados às empresas catarinenses”, observa o presidente eleito Adilson Cordeiro.

Para alcançar esse objetivo, a entidade vai se utilizar das modernas tecnologias de informação, hoje disponíveis, para oferecer cursos e palestras pela internet, por meio

da TV CRCSC. O presidente do CRCSC observa, ainda, que alguns temas são tão complexos que não podem ser ministrados em cursos de quatro ou oito horas (sejam eles presenciais ou não). “Com base no sucesso alcançado pelo programa Contabilizando com o Direito, já estamos formatando o Contabilizando com o IFRS e com o Sped, com duração média de três meses”, avisa.

Outra novidade será o uso das redes sociais, em especial o Facebook, para agilizar e tornar mais eficiente a comunicação do CRCSC com os contabilistas, estudantes, professores e a sociedade. Conforme Adilson Cordeiro, dados recentes revelam que o Facebook possui, atualmente, 845 milhões de usuários ativos/mês. E o Brasil é um dos países de maior crescimento: 268% em 2011. Atualmente, há 37 milhões de usuários ativos no país.



Nova diretoria.

Novos conselheiros tomaram posse em janeiro



Reunião plenária com a nova composição do CRCSC.

A posse dos 22 novos conselheiros do CRCSC, eleitos em novembro do ano passado, aconteceu na primeira reunião plenária da entidade, em 4 de janeiro. Na oportunidade, o contador Adilson Cordeiro foi escolhido como novo presidente do Conselho, bem como ficou definida a nova diretoria, composta por Marcello Seemann (vice-presidente de Administração e Finanças), Adilson Pagani (vice-presidente de Fiscalização), Rúbia Albers Magalhães (vice-presidente de Registro), Raquel Souto (vice-presidente de Desenvolvimento Profissional), Edson Luis Francês (vice-presidente de Controle Interno), Adil-

son Bachtöld (vice-presidente da Câmara Técnica) e José Mateus Hoffmann (representante dos Técnicos em Contabilidade).

Ao fazer a transmissão do cargo, o contador Sergio Faraco ressaltou as conquistas obtidas nos quatro anos que presidiu a entidade, como o número recorde de participantes em cursos e eventos promovidos pela entidade, que reuniram anualmente cerca de 40 mil profissionais e acadêmicos.

Já o novo presidente adiantou que, em seu mandato, vai dar sequência aos projetos desenvolvidos na gestão anterior, aprimorando-os e incluindo novas comissões, como a do

Intensificar atuação continuada



Perfil do novo presidente

Aos 41 anos, Cordeiro é um dos mais jovens presidentes a assumir o comando do CRCSC. Eleito no final do ano passado para um mandato de dois anos, ele substituiu Sergio Faraco. Sua trajetória dentro de entidades de classe começou em 2000, quando tomou posse como conselheiro. De 2001 a 2003, foi um dos diretores

do Sescon Grande Florianópolis. Formado em Ciências Contábeis pela Univali, é mestrando na mesma área na Furb e pós-graduado em Auditoria de Gestão Empresarial, além de ser consultor formado pelo instituto de Estudos Avançados (IEA) e sócio-proprietário da Logos Contabilidade, instalada em São José.



Sergio Faraco transmite o cargo ao sucessor Adilson Cordeiro.

planejamento estratégico. “Queremos construir um sistema eficiente e eficaz, que utilize técnicas, ferramentas e instrumentais gerenciais capazes de atender às demandas não apenas da classe contábil, mas também da sociedade”, observou.

Ele acrescentou que sua principal bandeira à frente do CRCSC, entidade que congrega 4,4 mil empresas e 19,6 mil profissionais no Estado, é o investimento em educação continuada, com foco na valorização do profissional e na união da classe. “O lema do primeiro ano de nossa gestão será **Investindo em Capacitação. Valorizando a Profissão**”, afirmou.

Na área acadêmica, a pro-

posta é reforçar os vínculos com as instituições de ensino superior. “Já está previsto um encontro estadual de coordenadores dos cursos. Também estamos apoiando o maior encontro de estudantes de Ciências Contábeis do Brasil, o 26º ENECIC, que acontecerá de 3 a 6 de julho em Florianópolis”, diz Cordeiro.

O presidente do CRCSC ressalta, ainda, que a entidade continuará a dar ênfase aos profissionais que trabalham na área pública, oferecendo cursos e eventos voltados especificamente a este segmento, a exemplo do II Encontro Catarinense de Contadores e Controladores Públicos, que acontece no mês de junho, em Rio do Sul.

PRINCIPAIS METAS

- Intensificar a ação na área da educação continuada, principalmente com o uso das tecnologias da informação. A proposta é cada vez mais oferecer cursos por meio da internet, utilizando a TV CRCSC.
- Fortalecer a parceria com as entidades contábeis catarinenses (Sescons, Fecontesc e Sindiconts) na área da educação continuada.
- Criar o curso Contabilizando com o IFRS e o Sped, com duração média de três meses.
- Fortalecimento das delegacias do CRCSC em todo o Estado, de forma

a aproximar ainda mais a entidade do profissional da contabilidade.

- Manter uma fiscalização orientativa e preventiva, que ajude os profissionais a fazer frente às mudanças por que passa a profissão. Em caso de reincidência, porém, o CRCSC será rigoroso na aplicação das penalidades.
- Manter um calendário de cursos e eventos voltado especificamente para o profissional da área pública, com destaque para o II Encontro Catarinense de Contadores e Controladores Públicos.
 - Uso das redes sociais, em especial o Facebook.



Equipe do Departamento Jurídico e de Cobrança.

Vantagens proporcionadas pelo Redam II vão até 30 de março

Até o dia 30 de março, o CRCSC oferece, aos profissionais e organizações contábeis, a possibilidade de regularizar débitos com a entidade vencidos até o dia 31 de outubro de 2011, com redução dos juros e da multa moratória.

Isto está sendo possível porque o Conselho Federal de Contabilidade (CFC) instituiu,

por meio da Resolução nº 1.360, de setembro de 2011, o REDAM II - Regime de Parcelamento de Débitos de Anuidades e Multas.

A resolução fortalece o trabalho permanente de cobrança e negociação que o CRCSC desenvolve normalmente. De acordo com dados apresentados na reunião plenária de fevereiro de 2011, pela coordenadora do Departa-

mento Jurídico, Melissa Tomaz, no ano de 2011 foram realizados 4.203 parcelamentos, sendo que mais de 70% já foram quitados.

Dentre esses parcelamentos, estão acordos judiciais oportunos promovidos pelas conciliações promovidas em parceria com a Justiça Federal de Santa Catarina.

Para o vice-presidente de Administração e Finanças, Marcello

Seemann, a postura adotada pelo CRCSC, de buscar a negociação e o entendimento, é um dos motivos que leva o Regional a ostentar uma das mais baixas taxas de inadimplência do Sistema CFC, de 14%, se forem computados apenas os profissionais e organizações contábeis ativas, chegando a 9% quando incluídos no cálculo aqueles que já solicitaram baixa.

Comunicado sobre o chip da carteira de identidade do contabilista

Decisão do governo federal, referente à atualização dos padrões de certificação digital, tem impacto nas carteiras de identidade emitidas até maio do ano passado.

O ano de 2012 começou com mudanças importantes na área da certificação digital. Desde 1º de janeiro – por determinação do Instituto Nacional de Tecnologia da Informação (ITI), do Governo Federal – entraram em vigor os novos padrões criptográficos, que passaram de 1024 bits para 2048 bits, tornando as chaves públicas e privadas mais seguras.

A iniciativa atinge todos os serviços e atividades que utilizam informações digitais, a exemplo da Receita Federal, empresas, comércio, prestadores de serviços, etc.

Positiva, essa medida do Governo Federal traz, porém, problemas para os profissionais da contabilidade que utilizam certificação digital em carteiras mais antigas de identidade profissional, pois os chips delas tornaram-se incompatíveis com o atual padrão criptográfico do ITI.

O prazo dado pelo Governo Federal para as entidades fazerem a adequação ao novo padrão era até 31 de dezembro de 2011. O Conselho Federal de Contabilidade, no entanto, se antecipou e desde maio do ano passado passou a emitir as carteiras já adaptadas às novas exigências.

Dessa forma, apenas os contabilistas com carteiras emitidas até maio do ano passado devem providenciar a substituição de seus documentos de identidade profissional. Esta substituição SOMENTE será necessária após a expiração da certificação e unicamente para aqueles profissionais que utilizam a certificação digital em suas carteiras.

É importante fazer a solicitação da nova carteira com uma antecedência mínima de 45 dias do vencimento da certificação, para que o setor de Registro possa emitir o

documento em tempo hábil. Cabe lembrar que as carteiras, conforme determinação do Conselho Federal de Contabilidade (CFC), são confeccionadas na empresa GDI Burti, localizada na cidade de São Paulo.

O CRCSC alerta aos contabilistas, com carteiras anteriores a maio de 2011, que estão com a certificação vencendo, para que não façam a renovação de forma eletrônica, nem paguem quaisquer taxas.

Apenas como identidade profissional, a validade da carteira é indeterminada.

Em correspondência encaminhada ao Conselho Federal de Contabilidade, o presidente do CRCSC, Adilson Cordeiro, solicitou à entidade a concessão gratuita da segunda via da carteira para os profissionais que foram atingidos pelas mudanças implementadas pelo Governo Federal. Até a pre-

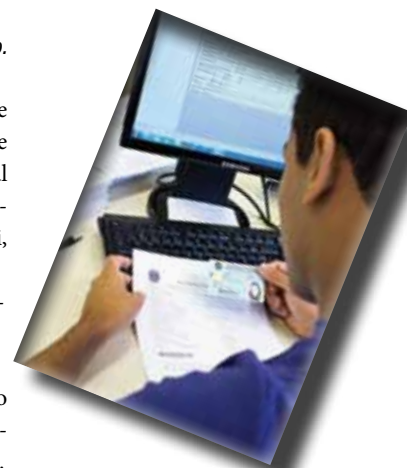

sente data, o Conselho de Santa Catarina não obteve nenhuma resposta ao referido pleito.

Qualquer dúvida, os profissionais devem entrar em contato com o CRCSC, na sede em Florianópolis ou nas macrodelegacias da entidade.

O CFC publicou uma ementa sobre este assunto, que pode ser lida no site www.crcsc.org.br, seção notícias.

Inscrições começam em março

Um palestrante de renome mundial na área da contabilidade pública confirmou a sua presença no 2º Encontro Catarinense de Contadores e Controladores Públicos, que acontecerá de 21 a 22 de junho, em Rio do Sul, na Universidade para o Desenvolvimento do Alto Vale do Itajaí (Unidavi). É o alemão Thomas Müller-Marqués Berger, líder global da área de contabilidade do setor público da Ernst & Young, que também integra o Comitê Diretor do Setor Público da Federação Internacional de Contadores (IFAC). Ele falará sobre o processo internacional de migração às Normas Internacionais de Contabilidade

Aplicadas ao Setor Público (IPSAS), abordando a experiência de 33 países, dentre os quais o Brasil.

De acordo com a coordenadora do evento, conselheira Michele Patricia Roncalio, vários outros expoentes da área pública estarão presentes, a exemplo de Inaldo da Paixão Santos Araújo, do Tribunal de Contas da Bahia, de Luiz Mário Vieira, do Conselho Federal de Contabilidade, e de Paulo Feijó, da Secretaria do Tesouro Nacional. “Os participantes terão contato com os principais temas em debate hoje na contabilidade pública”, observou.

As inscrições podem ser feitas a partir de março no site www.crcsc.org.br.

Contabilizando

O CRCSC está mapeando os municípios interessados em iniciar o Contabilizando com o Direito.

Desde que foi implantado em 2008, numa iniciativa pioneira no país, o programa já capacitou aproximadamente 1.074 contabilistas em diversas regiões do Estado. Em 2011, foram 109 profissionais, distribuídos em quatro turmas, nos

municípios de São José, Florianópolis, Pinhalzinho e Itajaí.

O curso, com duração de 100 horas/aula, oferece noções básicas de seis ramos do Direito, que permitem ao contabilista assessorar melhor o seu cliente. As entidades contábeis ou os profissionais interessados em realizar o curso devem enviar e-mail para cursos@crcsc.org.br.



O coordenador do Contabilizando, conselheiro José Mateus Hoffmann, em reunião com a comissão responsável pelo programa.

PROGRAMAÇÃO	
21/06 Quinta-feira	08:30 Credenciamento com coffee break de integração
	09:30 Abertura
	10:00 Apresentação Artística Local
	10:30 Palestra: Experiência Internacional na Convergência às Normas Internacionais de Contabilidade Aplicadas ao Setor Público, por Thomas Müller - Marques Berger, do IPSASB (Conselho das Normas Internacionais de Contabilidade do Setor Público) e do Comitê Diretor do Setor Público do IFAC.
	12:00 Almoço Livre
	13:30 Painel: O Processo de Convergência às Normas Internacionais de Contabilidade Aplicadas ao Setor Público no Brasil, por Luiz Mário Vieira, do Grupo Assessor de Convergência da Área Pública do CFC, e Paulo Henrique Feijó, coordenador-geral de Normas de Contabilidade Aplicadas à Federação, da STN.
22/06 Sexta-feira	15:30 Coffee Break
	16:00 Talk Show: Transparência da Gestão Pública, moderado pela contadora Michele Patricia Roncalio, conselheira do CRCSC, coordenadora da Comissão de Integração com Contabilistas Públicos.
	16:00 Debatedores: Adriano de Souza Pereira, diretor de Contabilidade Geral da Secretaria da Fazenda de SC, Vera Lúcia Ferreira Copetti, coordenadora geral do Centro de Apoio Operacional da Moralidade Administrativa do MPSC, Marcelo Campos da Silva, chefe da Controladoria Geral da União em SC e o presidente do Observatório Social do Brasil, Ater Cristofoli.
	08:30 Palestra: Gestão Municipal Eficiente, por Milton Hobus - Prefeito de Rio do Sul.
	10:00 Coffee Break
	10:30 Painel: Adoção de Sistema de Custos na Administração Pública, por Luiz Cesar de Souza Ribeiro, chefe da Divisão de Custos CAGE, do Rio Grande do Sul, e Antônio Cesar Lins Cavalcanti, controlador-geral do Município do Rio de Janeiro.
	12:00 Almoço livre
	13:30 Palestra: A Atuação dos Órgãos de Controle e a Nova Contabilidade Aplicada ao Setor Público, por João Eudes Bezerra Filho, auditor das Contas Públicas do TCE/PE.
	14:45 Palestra: As Normas de Auditoria Governamental na Fiscalização dos Órgãos de Controle Interno dos Entes Públicos, por Inaldo da Paixão Santos Araújo - auditor de Controle Externo do TCE/BA.
	16:00 Coffee Break
16:30 Palestra: “Superação: Equipes Motivadas e Gestão Eficiente”, com Carla Galo.	
17:30 Encerramento	

XXVI ENECIC
Encontro Nacional dos Estudantes de Ciências Contábeis

10º ECECON
Encontro Catarinense de Estudantes de Ciências Contábeis

Contabilidade Tributária e Crescimento Econômico
03 a 06 de Julho de 2012
Centro de Cultura e Eventos da UFSC
Florianópolis/SC

INSCRIÇÕES EM BREVE



www.floripanaseguros.com.br

Rua Cristóvão Machado de Campos, nº 221
Vargem Grande - Florianópolis/SC

Fone/fax: (48) 3348-9000
Celular: (48) 9104-4636

Especializada em Responsabilidade Civil, a **FLORIPANA** vem oferecer a você associado do **CRC-SC** um seguro que trará tranquilidade e segurança para você, sua empresa e seus clientes. Este Seguro é motivo pela preocupação em que temos com a responsabilidade civil imputada aos profissionais de contabilidade.

Porque Contratar:

- Baixo custo de contratação
- Proteção do patrimônio do segurado
- Reparação a terceiros prejudicados
- Prevenção da imagem da empresa.

Maiores informações no site: www.floripanaseguros.com.br

CRCSC e Fecema reafirmam parceria

O II Seminário de Conciliação, Mediação e Arbitragem de Santa Catarina (SECMASC) já tem data marcada. O evento será realizado nos dias 16 e 17 de julho deste ano, no auditório do Conselho Regional de Contabilidade (CRCSC). O cronograma foi definido durante reunião entre os presidentes do CRCSC, Adilson Cordeiro, e da Federação Catarinense das Entidades de Mediação e Arbitragem (Fecema), João da Silva Mattos, que reafirmou a parceria existente entre as duas entidades.

Na reunião, que contou com a equipe de apoio de ambas as entidades, também ficou definido que o CRCSC irá oferecer um curso específico sobre mediação e arbitragem, nos meses de maio e junho, por meio do Projeto Educação Continuada. A duração e o conteúdo serão definidos pela Fecema.



Delegacias



Posse em Maravilha.

No mês de janeiro, o contador Ari Sutille Martini, até então delegado suplente do CRCSC em São Lourenço do Oeste, assumiu por tempo indeterminado a delegacia da entidade, em função do afastamento do titular, o contador Jorge Paulo Padilha dos Anjos, por problemas de saúde. Ao fazer a transmissão do cargo, o presidente do CRCSC, Adilson Cordeiro, destacou o trabalho desenvolvido por Jorge dos Anjos: “Desde

que tomou posse, em julho de 2006, ele sempre participou ativamente de todas as atividades desenvolvidas pelo Conselho, ajudando a valorizar e fortalecer a classe contábil”.

Também em janeiro, o presidente do CRCSC e o delegado do CRCSC em Chapecó, Reni Druzian, estiveram em Maravilha, para - junto com o delegado do município, Celso Camilo Broetto - efetuar a posse da contadora Silvia Vogel como delegada suplente.

Educação Fiscal

Várias entidades empresariais e profissionais, bem como a Receita Federal e a Secretaria da Fazenda, aceitaram o convite do presidente do CRCSC, Adilson Cordeiro, para desenvolver um projeto conjunto de educação fiscal. O assunto foi tema de reunião realizada em janeiro na semana passada, na sede do CRCSC.

Cordeiro explicou que o compromisso da entidade com a educação fiscal se fortaleceu em 2010, durante as negociações sobre o regime de Substituição

Tributária, que levaram a uma significativa redução da carga tributária das empresas enquadradas no Simples Nacional. “Na oportunidade, nos comprometemos com o então secretário da Fazenda Cleverson Siewert a promover palestras entre os empresários sobre o papel social do imposto, mostrando o quanto a sociedade ganha quando todos contribuem”.

Desde aquela oportunidade, já foram ministradas 25 palestras, atingindo mais de 4 mil pessoas.



Participaram da reunião representantes da Receita Federal, Secretaria da Fazenda, Facisc, Fecomércio, FCDL, Fiesc e OAB/SC.

Sindicants

Em janeiro e fevereiro, aconteceu a posse da diretoria de dois Sindicants. Em Tubarão, o contador Eli Oliveira de Souza foi reconduzido à presidência da entidade, para o biênio 2012/2013, tendo como vice-presidente o conselheiro do CRCSC Lecir dos Passos Ghisi. Já em Concórdia, em cerimônia realizada na sede social da ABC Piscina Clube, o Sindicant passou a ser presidido pelo contabilista Artêmio Ortigara. O presidente do CRCSC, Adilson Cordeiro, participou dos dois eventos.



Sindicant Concórdia



Sindicant Tubarão

Ano começa com várias atividades

O ano de 2012 promete ser bem movimentado. A Federação dos Contabilistas do Estado de Santa Catarina (Fecontesc) já fechou o calendário de suas reuniões plenárias e assembleias, em cinco cidades do Estado. A primeira acontece dia 30 de março, no Parque Beto Carrero World, sob a organização do Sindicont Itajaí e Região. Já no mês de junho, os contabilistas, aficionados pelo esporte, têm um encontro marcado no III Jocabras (Jogos de Contabilistas Brasileiros), que pela primeira vez será realizado em Santa Catarina. A Fecontesc também pretende intensificar a sua presença e dos Sindiconts no Projeto Educação Continuada, que está em fase de reformulação, para que possa congrega cada vez mais todas as entidades contábeis do Estado. “São eventos e



Rodolfo Grosskopf

iniciativas que têm por objetivo atender às necessidades dos contabilistas catarinenses, incentivando tanto a capacitação profissional como a integração e o lazer”, afirma o presidente da Fecontesc, Rodolfo Grosskopf.

ASSEMBLEIAS DA FECONTESEC

- 30/03 – Penha / Sindicont Itajaí e Região
- 19/05 – Sindicont do Vale do Araranguá
- 20/07 – Sindicont Chapecó e Região
- 21/09 – Sindicont São Bento do Sul
- 23/11 – Sindicont Brusque

Começa a contagem regressiva para o III JOCOBRAS

Santa Catarina se prepara para receber os cerca de 500 atletas que devem participar, de 7 a 8 de junho, do III Jocabras (Jogos de Contabilistas Brasileiros), que será disputado nas dependências da Sociedade Esportiva e Recreativa Tigre em Joinville. “Queremos que esta edição entre na história dos Jogos pela organização, hosi-

talidade e número de atletas”, afirma a presidente da Comissão Organizadora do evento, a diretora Financeira da Fecontesc, Gilda Nessler. “Claro que Santa Catarina, também, almeja obter bons resultados. Por esse motivo, dia 29 de março, já está programada uma reunião geral no Hotel Pedra da Ilha, no município de Penha, para tratar da

montagem das equipes que defenderão as cores do Estado.” Conforme Gilda, informações sobre regulamento, modalidade e comissão organizadora já podem ser conferidas no site do evento (www.fecontesc.org.br/jocabras).

O III Jocabras é uma realização da Fecontesc, com o apoio da Fenacon, Fecomércio, Sescons, CRCSC, Conselho Federal de Contabilidade, Governo do Estado, CNPL, Sindiconts e iniciativa privada.

Confira quais serão as modalidades:

- Futebol Suiço Sênior

Primeira reunião da Fecontesc acontece no Beto Carrero World

O Parque Beto Carrero World vai sediar, dia 30 de março, sexta-feira, a primeira Plenária e Assembleia Extraordinária da Fecontesc de 2012.

A organização, a cargo do Sindicont Itajaí e Região, não mediu esforços para oferecer um encontro que aliasse momentos de descontração com debates sobre temas que afetam diretamente os profissionais da contabilidade. Na ocasião, será assinado um convênio entre a Fecontesc e o Parque Beto Carrero, prevendo um desconto de 15% no valor dos ingressos adquiridos por contabilistas do Estado, limitados a quatro por visita.

Quem desejar participar da reunião terá acesso gratuito ao Parque. O almoço será na arena Excalibur e no Oeste Selvagem, ambos com apresentação de show. Já o jantar acontecerá no kartódromo, com show e kart, boliche e mesas de sinuca à disposição dos presentes.

Para os acompanhantes que desejarem se divertir no Parque serão oferecidos valores especiais, como pacotes de dois dias, por R\$ 88,00 (com a opção de um terceiro dia a R\$ 56,00).

Haverá ainda distribuição de camisetas alusivas ao evento e descontos especiais nos hotéis do município de Penha.



- Futsal Força Livre
- Bocha (Livre)
- Bolão (Livre)
- Canastra
- Voleibol
- Voleibol de Praia (Experimental)
- Tênis de Campo (Experimental)



Cursos reúnem quase 3 mil profissionais

Durante o primeiro bimestre deste ano, o Projeto Educação Continuada promoveu 14 diferentes cursos em 80 cidades do Estado, reunindo quase 3 mil participantes.

Apenas o curso sobre “Sped - EFD Pis e Cofins, Aspectos Teóricos e Práticos” percorreu 22 municípios do Estado, registrando a presença de mais de mil pessoas. De acordo com a vice-presidente de Desenvolvimento Profissional, Raquel Souto, mais doze outros cursos estão em andamento ou agendados para iniciar neste semestre. “Será oferecida uma gama diversificada de temas, de forma a contemplar as várias áreas da contabilidade”, observou.

CURSOS PROGRAMADOS PROJETOS DE EDUCAÇÃO CONTINUADA 2012					
Nº	MÊS	CURSO	PALESTRANTE	CH	SITUAÇÃO
1	JAN/JUN	IFRS	Laudelino Jochem	16h	Em andamento
2	FEV/MAR	SPED FISCAL (EFD) - Teoria e Prática	Augusto Pitz	8h	Em andamento
3	FER/MAR	SIMPLES NACIONAL	Neomar Antonio Córdova	8h	Em andamento
4	JAN/ABR	Auditoria Trabalhista em Departamento Pessoal	Leandro A. Lunardi	8h	Em andamento
5	FEV/ABR	Novo Enfoque da Contabilidade Aplicada ao Setor Público	Michele Roncálio	8h	Em andamento
6	MAR/MAI	Estudos sobre a elaboração de atos de sociedade limitada, empresário e EIRELI	Fabiana Freitas	8h	Inicia em Março
7	MAR/MAI	GFIP/SEFIP - 8.4 para Órgãos Públicos	Zenaide Carvalho	8h	Inicia em Março
8	MAR/ABR	IRPF 2012 - Tributação (Cruzamento, Atividade Rural, Espólio, Ganho Capital, Exterior e Obrigatoriedade)	Luciane Colombo Baldissera	8h	Inicia em Março
9	ABR/MAI	Benefícios Previdenciários	Marcia Assumpção Lima Momm	8h	Inicia em Abril
10	MAI/JUN	DACON, DCTE, PER/DCOMP	Juliana Maurilia Martins	8h	Inicia em Maio
11	MAI/JUN	ICMS SC (Legislação Estadual, Obrigações Principais e Acessórias, Infrações e Penalidade, EFD - Nfe-Cte - Substituição Tributária)	Marcos Koenig	8h	Inicia em Maio
12	JUL/AGO	ICMS SC (EFD, NF-e, Transporte Eletrônico)	Marcos Koenig	8h	Inicia em Julho

CURSOS, EVENTOS E PALESTRAS REALIZADOS EM JANEIRO E FEVEREIRO DE 2012

Nº	EVENTO	PARTICIPANTES	CIDADES
1	Curso “Atualização Trabalhista e Previdenciária 2012”	307	8
2	Curso “SPED - EFD Pis e Cofins - Aspectos Teóricos e Práticos”	1009	22
3	Curso “IFRS”	31	1
4	Curso “IFRS”	25	1
5	Curso “Auditoria Trabalhista em Departamento Pessoal”	12	1
6	Curso “SPED FISCAL (EFD) - Teoria e Prática”	280	10
7	Curso “SIMPLES NACIONAL – Alterações da Lei Complementar 139/2011”	353	14
8	Curso “DIRF, DMED e DIMOB - Aspectos Teóricos e Práticos”	341	16
9	Palestra “Pontos de Atenção na Apresentação das Demonstrações Financeiras de 2012”	180	1
10	Curso “Planejamento Tributário - Mudança de Lucro Presumido e Simples para Lucro Real”	22	1
11	Curso “DIRF x DMED”	22	1
12	Palestra “Gestão Empreendedora, integrando Administração e Contabilidade”.	35	1
13	Palestra “Impairment e Planejamento Tributário”	91	2
14	Curso - “Novo Enfoque da Contabilidade Aplicada ao Setor Público”	61	1
TOTAL		2769	80

Contabilidade pública é debatida em Caçador

Dia 29 de fevereiro, foi ministrado na cidade de Caçador o curso “Novo Enfoque da Contabilidade Pública”, que abordou as mudanças que estão ocorrendo na gestão orçamentária, financeira e patrimonial, de forma a adequá-la às Normas de Contabilidade Aplicadas ao Setor Público, que desde 2010 estão convergindo para o padrão internacional (IPSAS). Com duração de oito horas, o curso foi ministrado pela conselheira Michele Patricia Roncálio, responsável pela Comissão de integração com contabilistas e órgãos públicos.

A abertura do evento, que reuniu mais de 60 profissionais da região, contou com as presenças do prefeito de Caçador, Ilmar Rocha, e do delegado do CRCSC na região e presidente do Sindicont, Antônio Schmitz.

Contador e advogado, o prefeito ressaltou que a nova regulamentação aproxima a contabilidade pública daquela praticada pela iniciativa privada. “A partir do próximo ano os parâmetros das duas serão mais transparentes para que as pessoas leigas possam olhar o balanço de uma entidade pública e entendê-lo. Damos os parabéns

à organização do evento por trazer esses esclarecimentos aos profissionais de Caçador”, observou.

Na avaliação de Roncálio, é primordial que os profissionais estejam preparados para as mudanças. “A adoção das IPSAS põe em destaque o trabalho do contabilista”, observou. “Cada vez mais a sociedade busca informações dos investimentos públicos e é através da contabilidade que é possível demonstrar isso de uma forma mais transparente, garantindo uma prestação de contas em que o cidadão consiga identificar em que áreas foram



aplicados os recursos que ele, via impostos, repassou à administração pública”, disse.

O curso foi promovido pelo CRCSC, com o apoio da prefeitura de Caçador, da Associação dos Municípios do Vale do Rio do Peixe (Amarp) e do Sindicont Caçador.

Receita atende ao pedido da sociedade e muda regra para doação ao **FIA**

Para a vice-presidente do CRCSC, contadora Rúbia Albers Magalhães, a mudança reflete a mobilização realizada em todo o país e em Santa Catarina, por entidades como o CRCSC, Facisc, governo do Estado e Ministério Público.

A Receita vai permitir que as doações de pessoas físicas aos Fundos dos Direitos da Criança e do Adolescente feitas entre 1º de janeiro e 30 de abril sejam deduzidas na declaração do ano corrente. Anteriormente, apenas as doações feitas até 31 de dezembro do ano anterior poderiam ser abatidas. O limite de dedução é 3% do imposto devido.

De acordo com a vice-presidente do CRCSC, Rúbia Magalhães, que coordena o Programa Volun-

ariado da Classe Contábil, a entidade vai retomar a campanha promovida no ano passado, junto aos profissionais da contabilidade, para que eles conscientizem seus clientes sobre a importância do repasse ao Fia, melhorando a vida de milhares de crianças e adolescentes catarinenses. “Nossa intenção é distribuir folders sobre esse assunto nos cursos do Projeto Educação Continuada, bem como enviar e-mail para os profissionais com endereço eletrônico cadastrado no CRCSC”, informou. A iniciativa conta com o apoio do governo do Estado.

Segundo a IN 1.246 da Receita, essa dedução é válida apenas para o contribuinte que optar pelo modelo completo da declaração.

PVCC tem site próprio



O Programa de Voluntariado da Classe Contábil (PVCC), a partir do mês de fevereiro, passou a contar com site próprio (<http://voluntariadocontabil.cfc.org.br>) para divulgação de seu trabalho e interação com os gestores, os profissionais da Contabilidade e com a sociedade. Atualmente, o PVCC possui aproximadamente dois mil profissionais cadastrados no país.

O PVCC foi criado, em 2008, pelo CFC, em conjunto com os CRCs, com a finalidade de sensibilizar os contabilistas sobre a importância das ações de voluntariado para a construção de uma sociedade mais justa e solidária. São cinco os projetos institucionais do Programa: Gestão Eficiente da Merenda Escolar, Assistência a Organizações da Sociedade Civil (OSCs), Mobilização Social para Doações ao Funcionário, Rede Nacional de Cidadania e Ações Localizadas de Voluntariado em Políticas Sociais e Comunitárias.



INCENTIVE SEUS CLIENTES A CONTRIBUIR COM O FIA/SC E AJUDE A MUDAR O FUTURO DE CRIANÇAS E ADOLESCENTES.

Cartaz da campanha realizada no ano passado.

Seminário sobre prestação de contas do **Terceiro Setor**



No dia 17 de abril, acontece em Florianópolis o seminário regional sobre o programa DOAR – Direção do Orçamento na Aplicação de Recursos, lançado em outubro do ano passado pelo Conselho Federal de Contabilidade (CFC), em conjunto com a Associação Nacional dos Procuradores de Justiça de Fundações e Entidades de Interesse Social (PROFIS), a Fundação Brasileira de Contabilidade (FBC) e a Academia Brasileira de Ciências Contábeis (ABRACICON).

O objetivo do programa é produzir e disseminar por todo o país conhecimentos para as entidades do terceiro setor, visando capacitá-las para a correta prestação de contas de suas atividades.

A iniciativa já resultou no lançamento de dois livros: “Caderno

de Procedimentos Aplicáveis à Prestação de Contas das Entidades do Terceiro Setor (Fundações)” e “Orçamento Familiar e o Controle Social – Instrumentos de Organização da Sociedade”, ambos produzidos pelos especialistas da área contábil, membros da comissão do Programa DOAR.

Os livros estão disponíveis para download no site do CFC.

Em Santa Catarina, programa semelhante já vem sendo desenvolvido desde 2009 com a participação do CRCSC. “O Conselho é uma das entidades apoiadoras do Projeto Transparência, criado pelo ICom (Instituto Comunitário Grande Florianópolis), que tem por objetivo a promoção da transparência nas organizações não-governamentais (ONGs)”, observa a vice-presidente Rúbia Albers Magalhães.

Para se inscrever no Seminário DOAR, gratuitamente, basta acessar www.cfc.org.br.

PROGRAMAÇÃO OFICIAL

08:00	Abertura
08:30	Palestra: Voluntariado da Classe Contábil Brasileira
10:00	Intervalo
10:15	Palestra: Prestação de Contas das Entidades do Terceiro Setor
12:00	Almoço
14:00	Palestra: Orçamento Familiar e Controle Social
15:30	Intervalo
15:45	Palestra: As Fundações e Entidades de Interesse Social: Aspectos Contábeis e Jurídicos
17:00	Encerramento



Coordenados pelo presidente do CRCSC, Adilson Cordeiro, os encontros têm contato com as presenças dos presidentes da Federação dos Contabilistas (Fecontesc), Rodolfo Grosskopf, do Sescon Blumenau, Daniela Zimmermann Schmitt, do Sescon Santa Catarina, Elias Barth, e do Sescon Grande Florianópolis, Augusto Marquart Neto, além de integrantes da diretoria de todas essas entidades.

Entidades contábeis se unem em favor da educação continuada

As entidades contábeis catarinenses – representadas pelo Conselho Regional de Contabilidade (CRCSC), pela Federação dos Contabilistas (Fecontesc) e pelos Sescons Santa Catarina, da Grande Florianópolis e de Blumenau – vêm realizando, desde o mês de janeiro, uma série de reuniões com o objetivo de formatar um novo projeto de Educa-

ção Continuada que atenda às necessidades de capacitação e qualificação da classe contábil catarinense. “Dentro do espírito de união, que marca a nova gestão do CRCSC, queremos encontrar uma formatação que contemple todas as entidades contábeis”, observou o presidente Adilson Cordeiro.

Ele ressaltou que a Lei 12.249/10, que alterou pontos

importantes na lei de regência da classe contábil, garantiu ao CRC a atribuição legal de fomentar a capacitação profissional. “Isso permite, por exemplo, centralizarmos as inscrições e fazê-las on-line, com acesso pelo nosso site e das demais entidades”, observou.

De acordo com a presidente do Sescon Blumenau, Daniela Zimmermann Schmitt, o Sin-

dicato tem todo interesse em participar desse novo formato. “Estamos interessados em contribuir e aperfeiçoar o que existe hoje”, garantiu.

Já o contador Rodolfo Grosskopf, presidente da Fecontesc, classificou os encontros como muito importantes para garantir o ambiente cooperativo e de diálogo que sempre predominou entre as entidades.

Junta Comercial

As entidades contábeis do Estado vão auxiliar a Junta Comercial de Santa Catarina (Jucesc) na implantação de um sistema de atendimento (SAC) voltado a sanar dúvidas dos profissionais da contabilidade e agilizar o processo de abertura, alteração e baixa de empresas no Estado. A criação desse novo serviço, que será prestado por meio de um 0800 ou por e-mails, foi um dos assuntos da reunião, realizada em fevereiro, entre o presidente da Jucesc, Saulo Sperotto, e representantes da classe contábil.

Na oportunidade, ficou acertada a realização de um curso sobre o Registro Mercantil Integrado (Regin), em várias cidades do Estado, dentro do Projeto Educação Continuada (PEC). O curso será ministrado pela advogada e ex-secretária geral da Jucesc, Fabiana Everling de Freitas, e incluirá também informações sobre a Empresa Individual de Responsabilidade Limitada (Eireli).

De acordo com Sperotto, a parceria com as entidades contábeis é fundamental para resolver os problemas verificados na operacionalização do Regin.



Reunião contou com as presenças de representantes da Jucesc e das entidades contábeis.

Escolha a simplicidade.

Um conjunto de vantagens na importação de nota fiscal.

Rapidez, segurança e simplicidade. Todas estas vantagens vêm no pacote de soluções que a Domínio Sistemas oferece para facilitar o seu dia-a-dia. Agora, para importar notas fiscais por meio do Sped, NF-e xml e arquivos do Ato Cotepe 17/04 CAT-52, o sistema conta com utilitários específicos mais simples, rápidos e práticos. Uma solução que reúne a garantia de qualidade da Domínio Sistemas e mais produtividade para o seu escritório.

domínio
sistemas

A sua melhor escolha



Unidades de Negócio: Criciúma (48) 3478-2300, Florianópolis (48) 3216-1100, Curitiba (41) 3221-1100, Chapecó (49) 3329-1457, Lages (49) 3224-1314.

Informações comerciais: 0800 645 4004 - www.dominiosistemas.com.br

Para uso do correio

CRCSC
Caixa Postal: 76
CEP: 88.010-971
Florianópolis-SC

- | | |
|---|---|
| <input type="checkbox"/> Mudou-se | <input type="checkbox"/> Falecido |
| <input type="checkbox"/> Desconhecido | <input type="checkbox"/> Ausente |
| <input type="checkbox"/> Recusado | <input type="checkbox"/> Não procurado |
| <input type="checkbox"/> Não existe Nº Indicado | <input type="checkbox"/> Fora do perímetro de entrega |
| <input type="checkbox"/> Endereço insuficiente | <input type="checkbox"/> Informação prestada pelo porteiro ou síndico |

Data _____ / _____ / _____
Reintegrado ao serviço Postal em _____ / _____ / _____

Assinatura do responsável pela devolução